



POTIGNY

infos

Décembre 2011

N° 4



Remise des instruments de musique
aux élèves du CE2 dans le cadre de l'opération
"Orchestre à l'École"

20 septembre 2011



Photos Yannick SOBECKI





Cette année encore, les élus ont mené à bien des projets de grande envergure, qui renforcent le rôle de notre commune dans le Pays de Falaise, et son rayonnement. Ceci, toujours animés par la ferme volonté d'améliorer le bien être des habitants !

* Le bien être des enfants de nos écoles en particulier ; parce qu'ils sont notre avenir.

L'ouverture d'une médiathèque, l'accueil en résidence d'un écrivain pendant plusieurs mois pour écrire ensemble un petit livre, la création d'un "orchestre à l'école". Autant de projets exceptionnels pour que les enfants puissent mieux se cultiver, mieux progresser, mieux s'épanouir et réussir à l'école et dans la vie !

* Le bien être de nos "anciens" parce qu'ils ont le droit au respect, à la dignité et à une attention toute particulière !

Rares sont les communes qui mettent à leur disposition un moyen de transport individuel, gratuit, vers leurs commerces et leurs services. Pour qu'ils bénéficient de conditions toujours plus confortables, nous avons acheté un véhicule neuf. Sur un simple appel téléphonique, notre agent social est à leur service.

Une autre réalisation d'exception ! L'EHPAD du Laizon (84 lits), annexe de l'Hôpital de Falaise qui peut accueillir dans des locaux modernes, très agréables, les plus fragiles, frappés par la maladie et la dépendance.

* Egalement le bien être de tous ceux - beaucoup de jeunes couples - qui ont fait le choix de vivre, de se loger à Potigny.

En peu de mois, Potigny s'est transformé. Beaucoup de nouvelles maisons sont "sorties de terre" (environ 70). Pas moins de quatre nouveaux lotissements publics et privés ont vu le jour : "La Gargotte", "Le Chemin Neuf", "Le Domaine de la Campagne", "Le Clos de la Chapelle Polonaise".

Ce qui confirme bien l'attractivité et le dynamisme de Potigny.

Les Potignais, pour beaucoup venus d'horizons lointains partagent de vieilles traditions d'hospitalité. Aussi sommes-nous heureux d'accueillir toutes ces nouvelles familles qui ont choisi de s'installer dans notre commune. Nous sommes convaincus que ces nouveaux habitants sauront s'enrichir de son histoire si extraordinaire et si singulière, qu'ils y trouveront une vraie qualité de vie et de multiples sources d'épanouissement

L'EHPAD du Laizon

Commencé en novembre 2008, les travaux ont été achevés en mars 2011. Il aura fallu 28 mois aux quelques 19 entreprises pour bâtir et aménager cette magnifique structure. Son inauguration a eu lieu officiellement le 24 Juin 2011. La conception du projet est l'œuvre du cabinet d'architectes



L'EHPAD est la propriété du Centre Hospitalier de Falaise. Il est construit sur un terrain de 13.861 m² que la commune de POTIGNY a rétrocédé gratuitement à l'Hôpital. Son implantation couvre une surface au sol de 2.892 m² pour le rez-de-chaussée et 2.435 m² pour le 1^{er} étage. La voirie interne, les allées de promenade, les plantations,

Bien entendu, l'accès aux chambres, aux salles à manger, aux services médicaux et de soins, aux bureaux de l'administration est possible pour tous grâce à deux ascenseurs desservent le 1^{er} étage.

Cet investissement d'envergure aura coûté

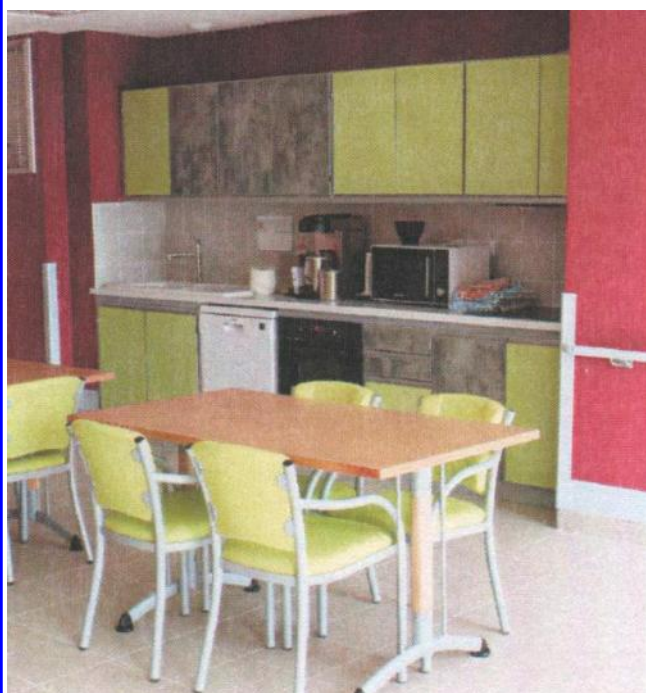

Conçu pour héberger 84 résidents répartis en deux unités qui permettent :

- l'accueil de 36 personnes âgées de plus de 60 ans.
- l'accueil de 48 personnes atteintes de la maladie

C'est en tout quarante personnes qui travaillent à l'EHPAD, 34 ayant accepté d'être mutées de FALAISE vers POTIGNY et 6 nouvelles embauches ayant été réalisées.

Après 8 mois de fonctionnement, il s'avère que les objectifs visés par l'hôpital sont atteints. Pour les résidents, un accueil chaleureux, une qualité de vie dans des structures très adaptées, l'accompagnement, l'écoute, le confort et des soins très appropriés. Pour les personnels, une nette amélioration des conditions de travail grâce à des locaux fonctionnels et à des



En conclusion, cette annexe de l'hôpital de FALAISE implantée à POTIGNY, est une très bonne réalisation pour la commune. Cela lui confère une singulière importance et consolide son image de bourg centre. Les résidents sont considérés comme des habitants de la commune, ce qui augmente la population de 84



Pour tout renseignement concernant une admission à l'EHPAD, s'adresser à :

Centre Hospitalier de Falaise
Secrétariat - Pôle gérontologique

La Médiathèque

Dans le précédent numéro du bulletin municipal nous vous annonçons la création d'une médiathèque dans les locaux de l'ancienne mairie. C'est chose faite. Elle a été inaugurée le 24 novembre 2010.



Les travaux de restructuration des lieux ont été confiés aux services techniques de la commune. Une redistribution des espaces était nécessaire : le rez de chaussée se compose désormais d'un hall d'accueil, d'un coin presse, d'une salle bibliothèque, d'un espace multimédia doté de CD, DVD et de 2 postes informatique, d'une pièce repos et des toilettes. Au 1^{er} étage, une salle d'exposition et une salle réservée au personnel pour la préparation des nouvelles collections



Les prestations maçonnerie, peinture, fourniture et pose du parquet, faïence et matériel sanitaire ont coûté près de 15.000 €, l'acquisition du mobilier et de l'informatique 21.930 €, subventionnés par la Région à hauteur de 9.117 €.



Très prochainement une rampe d'accès pour les personnes à mobilité réduite sera réalisée.

Le fonctionnement (mise à disposition du personnel professionnel) ainsi que les frais de gestion sont assurés et pris en charge par la Communauté de Communes du Pays de FALAISE. S'ajoute treize personnes bénévoles de POTIGNY et de communes voisines. Elles participent aux permanences pendant les heures d'ouverture.



Cet équipement devenait indispensable ; les écoliers y viennent maintenant très régulièrement ainsi que bon nombre d'abonnés de POTIGNY et d'ailleurs.



On peut mesurer son rayonnement à l'importance de sa fréquentation mais aussi par la qualité des expositions qui y sont organisées, par les soirées à thèmes qui s'y tiennent. Notons aussi, que la médiathèque a permis d'instaurer de nouvelles actions envers les plus jeunes enfants (bébés lecteurs) et les résidents de l'EHPAD. Les animatrices bénévoles sont pour cela sollicitées pour chanter, lire des poèmes, faire de la lecture sur différents sujets. Merci à elles pour leur dévouement et pour le temps qu'elles y

Travaux - Acquisitions

Église

Le programme des travaux de restauration des maçonneries de l'Église Notre Dame du Rosaire s'est poursuivi comme prévu. Il s'agissait de terminer l'autre moitié de l'édifice (sacristie, chœur, façade sud). C'est la même société, l'entreprise QUELIN de DÉMOUVILLE qui a été retenue pour cette seconde tranche : montant 69.300 €. Les gouttières en mauvais état ont été remplacées, prestations confiées à l'entreprise MARIE de COULOMBIERS-SUR-SEULLES : montant 11.265 €. Ces travaux ont bénéficié de subventions de



L'entreprise de couverture HUS de ESTRÉES-LA-CAMPAGNE est intervenue sur le toit de la sacristie : pose de bac acier anti-condensation :

Voirie

Une partie du programme des travaux prévus en 2010 a été réalisée :

- La rue du Centre du Rond-Point : 46.411 €
- La sente Angot : 37.852 €
- L'impasse des Lys : 7.657 €
- La rue du Chemin de Fer Minier : 22.168 €
- La maîtrise d'œuvre concernant la création de la voie d'accès de l'EHPAD a été confiée au cabinet HERNAT de POTIGNY pour un montant d'honoraires



De même, divers travaux ont été accomplis :

- à l'EHPAD, un accès pour les services de secours : 6.185 € et la pose d'une cuve incendie : 10.337 €

Cimetière

Un deuxième tronçon du mur de l'ancien cimetière a été refait à neuf. Des travaux effectués par



BATI 14 pour un montant de 11.800 €.

Une nouvelle tranche de 20 caveaux a été réalisée

Mairie

Suite aux travaux, un solde de factures de travaux et d'honoraires pour un montant de 60.161 € a été réglé avec en contre partie un reliquat de subventions de 22.155 €.

Une modification du hall d'entrée s'est avérée nécessaire : 3.507 €, (entreprise HELAINE & FOSSEY).

L'acquisition de mobiliers et matériels pour l'agencement intérieur a été nécessaire :

- Bureaux, placards de rangement, sièges : 13.800 €
- Tables, fauteuils, chaises de la salle des mariages : 16.936 €
- Rayonnages archives, tables et chaises : 3.827 €

CCAS

Comme prévu, la couverture du bâtiment du CCAS a été refaite à neuf par l'entreprise Benoît HUS. Coût : 13.000 €



Acquisitions diverses

- Jardinières, vasques, signalisations : 10 400 €
- Fleurs et plants : 5 532 €
- Arceaux d'entrée de bourg : 5 310 €
- Panneau d'affichage "Culture & Loisirs" : 1 901 €
- Illuminations de Noël : 3 916 €

Les Écoles

Maternelle

L'ouverture d'une nouvelle classe nécessitait un agrandissement de que trois classes, la quatrième ayant été provisoirement installée à l'école primaire Langevin.



Le choix en urgence de l'implantation d'une classe mobile a été retenu. Fournie et installée par la société COPREBAT de FALAISE elle a couté 56.772 € et nous avons obtenu une subvention à hauteur de 17.108 €. Une rampe d'accès avec rambardes a été posée pour la sécurité des enfants, fabriquée par la société PROMECA de FALAISE pour un montant de 3.552 €.

Dans le même temps des travaux de gros entretien ont été réalisé comme chaque année pendant les grandes vacances scolaires : ravalement de la peinture extérieure, 14.897 €, entreprise SAINLOT.

Primaire



Comme à la maternelle, l'école primaire bénéficie chaque année de travaux de gros entretien : peinture de deux bureaux, 11.600 €, entreprise matériel, photocopieur, tableau, 2.340 €, ordinateur

La Cantine

Remise en peinture de la cantine municipale : 5.147 €, (entreprise Denis GOLBA)

Pose d'un carrelage : 1.926 €, (entreprise Yves MEAULLE).

Subventions obtenues : 3.947 €.

Achat d'un groupe chambre froide : 2.808 €.



Logements

La commune s'inscrit dans une continuité dans la programmation de gros travaux d'entretien sur les logements miniers.

En l'espace de 15 mois, ce sont près de 60.000 € qui ont été investis dans la rénovation du parc immobilier de la commune.

Les travaux importants concernent les ravalements, la création de salles de bains, les remises aux normes électriques. Viennent ensuite le remplacement de menuiseries, la modification de WC/Salle d'eau, les travaux de couverture.

• 2010 : 18.000 € (fin programme 2009)

• 2011 : 42.000 € - Subvention du Conseil Général :

12.600 €



Local des Associations

La rénovation du local des Associations du Suvez consistera à remplacer toutes les menuiseries extérieures et la couverture à remanier.

Ces travaux seront exécutés en deux phases.

• dans un premier temps les portes et fenêtres en bois seront changées par des matériaux en PVC. Cette prestation a été confiée à l'Entreprise HELAINE & FOSSEY de POTIGNY qui a d'ailleurs commencé le chantier. Le coût s'élève à 35.103 € TTC.

• le remaniement de la couverture sera réalisé par l'entreprise BACON de POTIGNY.



Gîte

Un petit coup de neuf s'avérait nécessaire à l'intérieur du gîte. L'entrée, la cuisine, la salle des repas, les WC et les couloirs ont bien supporté une bonne couche de peinture.



La Vie Municipale

Citoyen d'Honneur de Potigny

Monsieur Edouard PODYMA

(Citoyen d'Honneur)



C'est sur la proposition de Monsieur Jean-Marie GASNIER, Maire de POTIGNY, que le Conseil Municipal a décidé à l'unanimité, lors de sa séance du 28 juin 2010, d'élever à la distinction de Citoyen d'Honneur de POTIGNY Monsieur Edouard PODYMA.

Né le 26 Août 1922 à CIELZA, Canton de JAROCIN (Pologne), il arrive avec sa famille en France en mars 1930. Il demeure à GOUVIX, commune qu'il ne quitta pratiquement jamais, sauf une année après la guerre pour travailler à PARIS. Sa carrière professionnelle, il l'exercera à la SMN jusqu'à sa retraite en avril 1979.

Monsieur PODYMA se souvient que c'est à POTIGNY, à la salle du Suvez qu'il a passé son conseil de révision et que quelques mois plus tard, il était incorporé à COËTQUIDAN.

Les événements se sont précipités, précise-t-il, et il part pour l'Écosse où il restera pendant 4 ans.

Un jour de juillet 1944, il revient sur le sol français pour participer à la Bataille de Normandie.

Monsieur PODYMA pilote un char au sein de la 1^{ère}

Distinctions

Le 1^{er} Juin 2011, dans la salle des mariages, Monsieur le Maire accompagné du Conseil Municipal, a remis des distinctions à différentes personnes :

Médaille de la Famille Française - échelon Bronze

Madame Evelyne PIOLINE

Médaille de la Ville de Potigny

Monsieur Richard ADAM (départ à la retraite)

Mademoiselle Agnès MARRETEUX

(Conseillère Municipale pendant 19 ans - 1989 à 2008)

Médaille d'Honneur Communale, Départementale et Régionale - échelon Argent

Monsieur Michel GIBERT

Monsieur Jacques ROUSSEL

Monsieur Jean-Marie GASNIER

Monsieur Francis MARIE, à titre posthume

Médaille d'Honneur du Travail - échelon Grand Or

Monsieur Patrick BOUET



C'est dans une ambiance très conviviale que

Salle

Depuis la fermeture de la perception, la commune a repris possession des locaux qui étaient loués au Trésor



Cet été, l'ensemble du rez-de-chaussée a fait l'objet d'une rénovation en peinture et une mise aux normes électriques.

Désormais, nous disposons d'une salle dotée d'un mobilier neuf pouvant accueillir entre 20 et 30 personnes, réservée essentiellement aux associations.

Sur proposition de Monsieur le Maire, le Conseil Municipal a entériné le nom de la salle qui est baptisée "Salle Pierre DOMOGALA". Rappelons que Monsieur

Départ à la Retraite

Monsieur Richard ADAM a fait valoir ses droits à la retraite à compter du 6 Juin 2011.



Arrivé à la commune le 1^{er} Juillet 1984, il venait de l'usine Moulinex où il a travaillé pendant près de 5 ans.

Recruté en qualité de chauffeur "transport en commun", il assurera avec compétence et sérieux le transport scolaire des élèves des communes extérieures vers le collège de POTIGNY. Son emploi l'obligeait à une assiduité de tous les jours et une lourde responsabilité lui incombait ; pendant l'autre partie de

Les Grands Bureaux

Les Grands Bureaux appartiennent au Syndicat du Bassin Minier qui a son siège à la Mairie de POTIGNY et dont les Communes adhérentes sont POTIGNY-SOUMONT ST QUENTIN-ST GERMAIN LE VASSON, présidé par Monsieur GASNIER Jean-Marie.

Auparavant de nombreux projets ambitieux ont été élaborés pour faire revivre cet emblématique bâtiment.

Maintenant sa future destination est décidée. Il abritera le "Centre Culturel Communautaire".

Sa réhabilitation nécessite d'importants travaux dont le coût TTC avoisine les 650.000 €.



Urbanisme

Depuis quelques années déjà, la commune s'est véritablement et de façon progressive engagée dans des projets d'urbanisation.

Ce volontarisme, nécessaire au développement de la commune, après, il faut le reconnaître, une longue période de "convalescence" suite à la fermeture de la mine, correspond d'une part à valoriser les terrains



Lotissement Communal
des Jardins
accession à la propriété

Lotissement privé
Djalili/Bosquet
Rue du Parc

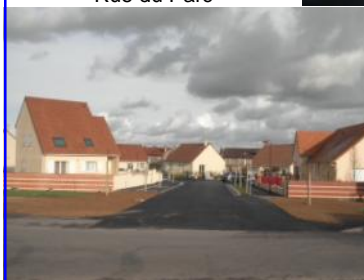

Lotissement Communal
Clos du Chemin Neuf
25 parcelles

Lotissement privé Francelot
Domaine de la Campagne



Lotissement Parthélios
Rue du Marronnier
6 logements sociaux

Deux autres permis de lotir sont en cours d'instruction :

- Rue du Village, 4 parcelles

Les Écoles

Ecole Primaire Paul Langevin

Que de craintes en cette fin d'année scolaire 2010/2011 ! L'annonce d'une fermeture de classe était en effet prononcée par l'Inspection Académique.

La mobilisation des parents d'élèves, des élus, des enseignants ont permis par de vives manifestations, d'attirer l'attention de l'inspecteur d'académie sur la situation particulière de l'école de POTIGNY.

Il était incompréhensible que l'on ferme une classe pour une année sachant que l'évolution de la population engendrerait une hausse des effectifs.

Après plusieurs rencontres avec Monsieur PIEL, inspecteur d'académie de la circonscription de Falaise, un compromis était trouvé : il fallait comptabiliser 135 élèves à la rentrée de septembre 2011 pour rouvrir cette 6^{ème} classe.

Angoisse malgré tout à la rentrée, mais parole a été

Sur le plan financier, chacune des écoles dispose d'un budget de Classe de Mme LEBAUDY 1902 € pour le primaire et 9.185 € pour la maternelle. Une dotation annuelle d'investissement de 4.500 € est allouée également à chacune des écoles.

CP - Classe de Mme FICHET de CLAIRFONTAINE

22 élèves

CP-CE1 - Classe de Mme SULINE

5 CP et 15 CE1

CE1-CE2 - Classe de Mme BASNIER

13 CE1 et 8 CE2

CE2 - Classe de Mlle LOUTREUIL



Ecole Maternelle Antoine de St Exupéry

La rentrée de septembre 2011 s'est effectuée sans aucune difficulté majeure.

100 bambins ont repris le chemin de l'école dont 30 pour la première fois :



25 en Grande Section

Classe de Mme LEBAUDY

25 en Grande et Moyenne Section

Classe de Mme LEBAUDY

CCAS

Doté d'une Clio depuis plus de onze ans, Monsieur BOURGES Gaëtan, employé du CCAS, transporte gratuitement des personnes âgées vers le centre ville.

Cette voiture ayant fait son temps, la municipalité a décidé de la remplacer. C'est une citroën Némio qui a été achetée en septembre 2010 pour 12.000 €.

Plus spacieuse, elle offre aux personnes qui l'utilise un bien meilleur confort. C'est environ 6 à 7000 km par an qui sont parcourus, 10 à 15 personnes sont prises en charge chaque jour. Sur un simple appel téléphonique au 02.31.90.89.42, vous pouvez bénéficier de ce service, exclusivement nous le rappelons, dédié aux personnes âgées ou handicapées. C'est ainsi que vous pourrez vous rendre plus aisément chez votre médecin, à la pharmacie, chez le dentiste, le kiné, l'infirmier. Également vers les magasins mais de POTIGNY uniquement.

Le service est disponible tous les jours de lundi au vendredi,

Par ailleurs, le service est gratuit. Gaëtan a en charge la gestion de ce service. Pour plus d'informations, contactez le service social pour l'hébergement.



Colis de Noël

Traditionnellement, chaque année, les membres du CCAS confectionnent le colis de Noël pour toutes les personnes qui atteignent 65 ans et plus.

Quelques 320 colis ont été récemment distribués.



Circulation

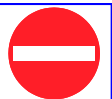

Très prochainement une réglementation de la circulation sera mise en place sur la Rue du Village et la Rue du Tais.

À cause du danger lié à l'étroitesse de ces voies et à l'accroissement de la circulation, il devenait impératif d'intervenir en ce sens.

- La Rue du Village sera interdite aux poids lourds de plus de 7^T5.
- La Rue du Tais sera mise en sens unique dans le sens descendant et un stop sera installé au

Un Orchestre à l'École



C'est un projet ambitieux qui a vu le jour après des mois de réflexion et de préparation ; grâce à l'union de tous les partenaires : la Mairie, l'Inspection Académique, les enseignantes de l'École Primaire, l'École de Musique de la Communauté de Communes, les Harmonies de POTIGNY et de FALAISE.

Avec un objectif précis ! Permettre aux enfants de progresser, de s'épanouir, de mieux réussir à l'école grâce à la musique, par la pratique régulière d'un instrument.

Depuis septembre, tous les élèves d'une même classe constitue un orchestre.

Tous, sans distinction ont reçu un bel instrument,



Photo Y.SOBECKI

L'orchestre est composé d'une moitié de trompettes (plus précisément des cornets), d'un quart de trombones et d'un quart de tubas.

Tout au long de l'année, ils recevront deux heures

L'enseignement est assuré par deux professeurs de l'École de Musique du Pays de FALAISE : Messieurs LOUAIL et LE COSSEC, payés par la Commune.

L'engagement financier est à la hauteur des ambitions - 10.000 euros pour l'achat des instruments (2.000 remboursés par FONTAINE-LE-PIN) et 5.000 euros pour payer les professeurs.

Ainsi, la pratique d'un instrument de musique, trop souvent réservé aux enfants des familles plus aisées, est à POTIGNY, accessible à tous.

Outre le plaisir de maîtriser un instrument, les enfants connaîtront aussi celui de jouer ensemble, de participer à des représentations devant un public



Ce qui est sûr, c'est que tous, grâce à ce projet, gagneront certainement en autonomie, en confiance, en initiative, en créativité ! Cela devrait développer chez eux, le sens de l'effort, l'écoute et le respect des autres, autant de qualités nécessaires pour jouer ensemble, mais aussi pour travailler en classe, vivre en famille, en société et même préparer une vie professionnelle.

Bien plus que l'apprentissage d'un instrument, "l'orchestre à l'école" les prépare aux réalités, aux exigences de la vie, en famille, en société, au travail.

Leurs professeurs, le directeur de l'école de musique, M. GUILBERT : très investi dans ce projet, les enseignantes qui apprennent avec les enfants, les parents, nous rapportent tous, les progrès formidables des enfants en quelques mois.

Ils nous confirment les résultats tangibles, les retombées déjà bénéfiques pour chaque élève mais aussi pour la classe et même l'école.

La Citoyenneté

Pour voter en 2012,

Élection Présidentielle des 22 avril et 6 mai 2012

Élections Législatives des 10 et 17 juin 2012

pensez à vous inscrire !



Dans votre mairie avant

le 31 décembre 2011

Une permanence aura lieu le samedi 31 décembre 2011 de 9^h à 11^h30 uniquement pour les inscriptions.

► Comment s'inscrire ?

Rendez vous dans votre mairie et munissez vous :

d'une pièce d'identité en cours de validité (carte d'identité, passeport) ;

d'un document prouvant que vous êtes bien domicilié (e) dans votre commune (par exemple, des factures de téléphone fixe ou d'électricité, votre avis d'imposition, des quittances de loyer...)

► Vous venez d'avoir 18 ans ou vous aurez 18 ans à la veille du scrutin

Vous êtes inscrit(e) d'office sur les listes électorales de votre commune.

Vous pouvez vérifier la prise en compte de votre

Carte d'Identité

RAPPEL!



a) Pièces à fournir pour une première demande de carte :

- Copie intégrale de votre acte de naissance (Mairie de Naissance)
- Justificatif de domicile à votre nom et prénom
- 2 photos d'identité identiques norme ISO/IEC 19794-5:2005

b) Pour un renouvellement :

Les mêmes pièces que pour une première demande, plus présentation de l'ancienne carte. Lorsque l'ancienne carte ne pourra être présentée, un droit de 25 euros sera réclamé en timbres fiscaux.

Dans tous les cas le demandeur devra être présent pour le relevé des empreintes digitales.

Passeport Biométrique

RAPPEL!

Depuis le 14 mai 2009, la Mairie n'assure plus l'instruction des demandes de passeports électroniques.

Les demandes de **passeports biométriques** sont à faire dans les Mairies spécialement équipées de stations d'enregistrement permettant de recueillir et numériser les empreintes digitales.

Validité 10 ans.



Liste de quelques Communes habilitées :

La plus proche : FALAISE, mais aussi BAYEUX, CAEN, HÉROUVILLE SAINT CLAIR, IFS, LISIEUX, THURY HARCOURT.

Pièces à fournir :

Pour les personnes majeures :

- 1 copie intégrale de votre acte de naissance (Mairie de Naissance)
- 1 justificatif d'identité avec photo
- 1 justificatif de domicile à votre nom et prénom
- 2 photos d'identité identiques à la norme ISO/IEC sur fond clair, de face et tête nue
- 88 € en timbre fiscal
- L'ancien passeport (pour un renouvellement)

Pour les personnes mineures :

- 1 copie intégrale de votre acte de naissance
- 2 photos d'identité identiques à la norme en vigueur
- 1 justificatif de domicile au nom du demandeur ou du représentant légal
- Copie d'une pièce d'identité du parent demandeur
- 1 timbre fiscal (19 € ou 44 € de 15 à 18 ans)

Le Civisme

Horaires des déchetteries

Soulangy (Tél. 06 61 14 67 48)

Noron l'Abbaye (Tél. 02 31 90 01 01)



Horaires d'hiver (1^{er} novembre / 31 mars)

Horaires à l'année

Lundi : 9h00 - 12h00 et 13h30 - 17h00
Mardi : 13h30 - 17h00
Mercredi : 9h00 - 12h00 et 13h30 - 17h00
Jeudi : 13h30 - 17h00
Vendredi : 13h30 - 17h00
Samedi : 9h00 - 12h00 et 13h30 - 17h00

Lundi : 9h00 - 12h00 et 14h00 - 18h00
Mardi : 9h00 - 12h00 et 14h00 - 18h00

Les déchets d'Équipements Électriques et Électroniques (3E) ainsi que les déchets ménagers spéciaux (DMS) sont à déposer à la déchetterie de Noron l'Abbaye (peintures, solvants, batteries, piles, etc...).

Rappel de ce qui peut être déposé dans les bennes et récupérateurs

Bennes

- Déchets verts : tontes de pelouse, tailles de haies, feuilles mortes (fruits et/ou légumes et marcs exclus).
- Inertes : terre, cailloux, sable... (plâtre et/ou fibrociment amiantés exclus).
- Ferrailles

Récupérateurs

- Huiles de vidange minérales.
- Huiles alimentaires usagées.
- Déchets Dangereux des Ménages (DDM) à Noron-l'Abbaye uniquement. Ils doivent être exclusivement apportés par des particuliers et non par des professionnels : piles, batteries, produits phytosanitaires (ceux d'utilisation agricole sont

LE MONOXYDE DE CARBONE

Les intoxications au monoxyde de carbone concernent tout le monde. Les bons gestes de prévention aussi.



Que faire si on soupçonne une intoxication ?

Maux de tête, nausées, malaises et vomissements peuvent être le signe de la présence de monoxyde de carbone dans votre logement.

Dans ce cas :

- 1 **Aérez immédiatement** les locaux en ouvrant portes et fenêtres.
- 2 **Arrêtez si possible** les appareils à combustion.
- 3 **Évacuez** au plus vite les locaux et bâtiments.
- 4 **Appelez les secours** :
112 : Numéro unique d'urgence européen
18 : Sapeurs Pompiers
15 : Samu
- 5 **Ne réintégrez pas les lieux** avant d'avoir reçu l'avis d'un professionnel du chauffage ou des Sapeurs Pompiers.



Ferraille

Le ramassage des ferrailles est toujours assuré sur le territoire de la commune par la société de M. BEQUET Emmanuel



Déchets Verts

Le ramassage des déchets verts reprendra le mercredi 4 avril 2012 et se terminera le mercredi 31 octobre 2012, dans les mêmes conditions.

Si vous ne possédez plus de sacs papier, vous



NOUVEAU

Depuis le **2 novembre 2011**

le **Point Info 14** de POTIGNY

Place de la 1^{ère} DB Polonaise

vous renseignez sur votre dossier

d'**Assurance Maladie**



L'Etat Civil

2010

Naissances

LELARGE Kenzo	4 Janvier
VAUVERT Erine	12 Janvier
BIDAULT Lou	16 Janvier
DAVID Raphaël	17 Janvier
BREYNE Nathan	12 Mars
GUERIN Isoline	23 Mars
CORBET Loona	3 Avril
LUCAS Paul	13 Avril
SCHNEIDER Harmony	11 Mai
L'HONORE Maëlys	26 Mai
BENOIT Paul	30 Mai
COULEAU Lorenzo	15 Juin

Mariages

CHERUEL Christophe	17 Avril
et DELAPIERRE Valérie	
LOSTANLEN Guillaume	22 Mai
et HUET Stéphanie	
GUERIN Pascal	5 Juin
et VERRIER Nathalie	
LOISEL Florent	19 Juin
et ROULLIER Adeline	
LEPETIT Samuel	26 Juin
et VALOGNES Lydie	

Décès

BINARD Simonne	10 Janvier
ANDREU Christian	17 Janvier
STANIASZEK Valentine	20 Janvier
KISZKO Wladimir	18 Mars
THOREZ Marcel	20 Mars
AUBRY Jeannine	25 Mars
GASNIER Henriette	11 Avril
LEHUGEUR Honorine	29 Mai

2011

Naissances

RAME Robin	5 Janvier
FIANT Sohan	6 Mars
QUESSANDIER	26 Mars
TINARD Fanie	20 Avril
DOS SANTOS Isaora	8 Mai
ROGER Faustine	11 Mai
KOSELA Matéo	14 Mai
VAVASSEUR Lissandre	25 Mai
LAMY Zoélie	20 Juin
GARNIER Mael	2 Juillet
MONPIERRE Noa	23 Juillet
GENDRY Linoa	27 Juillet

Mariages

RENIER Cédric	30 Avril
et HUE Linda	
LEFILLEUL Marc	11 Juin
et HAMELIN Claude	
ROBET Patrick	2 Juillet
et AUVRAY Caroline	
JEANNE Sébastien	9 Juillet
et BEREL Aurélie	
KESIK David	16 Juillet
et ROUQUIERFI Nadège	

Décès

DUMANOWSKI Sophie	4 Janvier
DUVAL Maryse	10 Janvier
BEREL Renée	28 Janvier
GAUTHIER Raymond	9 Février
SIMTOB Albert	12 Février
JEAN Renée	25 Février
MARIE Francis	20 Mars
FIEROCH Janina	1 ^{er} Avril
BIDAULT Ginette	19 Avril
PLET Gillette	20 Avril
GUERIN Simonne	23 Avril
LEMASSON Alain	6 Mai
CHARLOT Jean	27 Mai
ESNAULT Camille	21 Mai
BRIGNONE Nathalie	7 Juin
LEBOULANGER Roland	23 Juin
DUCHE Denise	15 Juillet

Culture, Sports et Loisirs

Hervé MESTRON

Un auteur en résidence à Potigny

Un moment très fort dans la vie culturelle de la commune a été l'accueil pendant six mois d'un auteur en résidence. Cette aventure, initiée par le Relais Culturel Régional implanté à FALAISE, a débuté à l'automne 2010 au cours de réunions préparatoires, comités de lecture, commissions d'évaluation pour aboutir au choix de l'écrivain que nous allions accueillir. Ce choix fut l'occasion d'un partenariat très large entre différents acteurs : le relais culturel bien sûr, mais aussi le centre régional des lettres (CRL), la bibliothèque départementale de prêts du Calvados (BDP), l'Inspection du Pays de Falaise (CDC), la Médiathèque du Pays de Falaise et la commune de POTIGNY. L'heureux élu fut le parisien Hervé MESTRON, auteur de littérature jeunesse mais aussi musicien, auteurs de nouvelles, de scénarios et de romans dont les sujets ne sont jamais très éloignés du monde de la musique.



Sa mission était triple : animer des ateliers d'écriture en direction des enfants de l'école primaire, participer à la vie culturelle de la commune, disposer de moments offerts pour travailler sur son œuvre personnelle. Mission accomplie peut-on dire car au terme de ces six mois, de nombreux échanges ont eu lieu, que ce soit avec les élèves de l'école primaire ou du collège, avec la population et les personnes

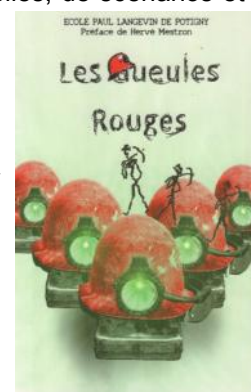

les enfants de l'école Paul Langevin ont pu brandir en juin dernier leur production littéraire, un vrai livre relié, écrit aux côtés d'Hervé MESTRON et intitulé « Les gueules rouges ». Bravo les artistes et merci à Hervé MESTRON pour avoir su donner aux élèves cette envie de lire et d'écrire pour grandir.

Fête de la Musique

Une année ne fait pas l'autre. La rue du Général Leclerc était cette année libre à la circulation faute de musiciens amateurs. Heureusement nous avons pu compter sur l'Espérance de Potigny qui a assuré le spectacle, place du Marché. Tout d'abord, les choristes emmenés par Nathalie LOUAIL nous ont ravis grâce à un répertoire riche et varié. Quelques jeunes solistes lui ont emboîté le pas avant de laisser la place à la formation très cuivrée de Christophe LOUAIL pour un superbe moment de musique. C'était la fête, vivement

Musique en Pays de Falaise

C'est une centaine de personnes qui a investi l'Église de POTIGNY le vendredi 15 juillet 2011 à 20^h30 pour un concert gratuit donné dans le cadre du festival "Musique en Pays de Falaise". La soirée s'est ouverte sur un ensemble de flûtes proposé par les élèves et stagiaires de l'école communautaire du Pays de Falaise puis s'est poursuivie par des sonorités très tziganes et Est-européennes proposées par un orchestre de

Chorale Interlude

Le samedi 19 mars 2011 à 20^h30 en l'Église rénovée de Notre Dame du Rosaire de Potigny, nous avons reçu la chorale falaisienne "Interlude" pour un superbe programme musical qui nous a fait voyager entre Bach, Haendel, Saint-Saëns mais aussi Offenbach, Bernstein ou Lennon. La soirée, entièrement gratuite, s'est

Soirée KUBIAK

Quelle soirée !
Salle comble, public ravi et enchanté.

Christian KUBIAK s'est encore cette année surpassé.



16 musiciens professionnels et de surcroît super sympa ont animé de 20 h à 4 h sous la "baguette" de Christian, une soirée inoubliable. Rythmes et variétés en tout genre ont conquis les danseurs mais aussi les

Une Nouvelle Médiathèque

Nouvel élan pour la vie culturelle



En novembre 2010 que s'est ouvert dans les locaux de l'ancienne Mairie, la toute nouvelle médiathèque de POTIGNY, antenne locale de la Médiathèque du Pays de FALAISE. Cette ouverture s'est inscrite dans un plan plus vaste de développement de l'implantation culturelle sur l'ensemble du territoire de la C.D.C. Le maillage, partant de FALAISE, s'est étendu vers PONT-D'OUILLY en 2009 puis vers POTIGNY en 2010, le dernier maillon devrait voir le jour à MORTEAUX-COULIBOEUF. Ce fonctionnement en réseau permet une libre circulation des ouvrages ainsi que des actions coordonnées (expositions partagées par exemple) entre chaque

Placée près des écoles, en cœur de bourg, proche de l'animation commerciale, la médiathèque a immédiatement connu un grand succès. Les inscrits sont passés en quelques mois de 50 à plus de 270. Rappelons que l'inscription est gratuite pour les moins de 12 ans et qu'elle est fixée à 11 € pour les plus de 14 ans et les adultes. Un petit supplément est demandé pour le prêt de CD et de DVD.

L'ouverture de la médiathèque a provoqué un véritable élan de l'action culturelle sur la commune et en direction de publics spécifiques : tous les habitants qui y trouvent un lieu riche et accueillant, et les scolaires qui sont reçus le jeudi. Ces moments sont mis à profit pour des lectures à thème, des histoires, contes et présentations d'ouvrages. Chaque enfant repart avec un livre et le désir de revenir très vite pour



L'ouverture de la médiathèque a aussi permis, sous l'impulsion du Relais Culturel Régional, d'amplifier les animations sur la commune :

- du 11 mars au 2 avril, Yves Ledent pour une exposition intitulée "Plaine-Mer",
- le 18 mai, la troupe de théâtre "Toutitro Theatro" à la salle du Suvez pour une prestation poétique et drôle.
- du 5 juillet au 3 septembre "l'Expo d'été" de Patrick Serc sur le thème des voyages imaginaires, a largement été appréciée.

Ainsi donc, ça bouge à la médiathèque de POTIGNY ! N'hésitez pas à vous renseigner sur place sur les animations à venir ou bien consultez le panneau "Culture et Loisirs" implanté face au PMU.

La médiathèque est ouverte le mardi de 15^h à 18^h, le mercredi de 9^h à 12^h ainsi que de 15^h à 18^h, le jeudi

Critérium Cycliste

C'est maintenant un moment inscrit dans le calendrier des potignais. Il s'agit du critérium cycliste de la ville de POTIGNY qui se tient traditionnellement dans les rues du bourg. Cette année, il fallait être sur le bord du parcours le samedi 25 juin pour apprécier les efforts des jeunes sportifs. Un bien beau spectacle et un fort moment de sport et de convivialité.



Feu d'Artifice

Encore mieux que l'an passé ! C'est le commentaire que nous avons eu le



plaisir d'entendre à la suite du feu d'artifice tiré le 14 juillet 2011 sur le terrain du Manoir.

Le Parcours Découverte

Cela fait cinq ans que le circuit d'interprétation "Potigny, mine d'histoires", composé de 20 bornes illustrées, a été installé sur le territoire de la commune.

Un nouveau dépliant de présentation vient d'être édité et nous avons le plaisir de vous le remettre par l'intermédiaire de ce bulletin municipal.

Nous vous invitons à faire connaître autour de vous ce parcours original qui contribue au rayonnement culturel et touristique de notre commune.



Associations - Agenda



Les news du Jumelage Anglais BANWELL-POTIGNY



Mine, papilles et spiritualité résumant notre voyage en Angleterre de juillet 2010.

"Mine" parce que nos amis anglais nous ont fait découvrir le Big Pit, mine de charbon De Blaenavon au Pays de Galles qui a fermé en 1980, et où nous avons pu partager nos souvenirs miniers avec deux anciens mineurs.

"Papilles" car notre séjour a été jalonné d'étapes gourmandes, du repas pris au pub jusqu'au menu de poissons Juillet 2011. A notre tour de recevoir sur le thème "911/2011 Anniversaire de la Normandie". Un fil conducteur qui nous a menés du Scriptorial d'Avranches au Haras du Pin sans oublier les productions locales, dont le calvados... et les parapluies !



L'an prochain nous reprendrons le bateau pour rejoindre le Somerset et retrouver nos amis, mais en attendant nous essaierons de mettre en place des cours d'anglais pour ceux qui le désirent (débutants ou confirmés).

Martine HEBERT



Jumelage POTIGNY-JUTROSIN

2012 - 20^{ème} année du Jumelage

Dès 1992 une délégation de la municipalité de POTIGNY entreprit de travailler sur le projet d'un jumelage afin de poser les bases de cette initiative.

Nous remercions tous les représentants pour ce travail si bien fait (MM GASNIER Jean-Marie, DOMOGALA Pierre, MARIE Francis, BIDAULT Marcel, GIBERT Michel et Mmes LOH Colette et MAZUR Marinette) car le 26 septembre 1993 en mairie de POTIGNY fut signée la charte de jumelage entre les communes de POTIGNY et JUTROSIN par les maires des communes citées, MM GASNIER Jean-Marie et KOSZAREK Zbigniew.

L'année 2012 nous donne l'occasion de fêter le 20^{ème} anniversaire du jumelage.

Que de régions découvertes dans nos deux pays !

Que de rencontres et d'échanges !

Que de discussions passionnées !

Que de pleurs aux moments des départs avec promesses de se revoir très vite !

En 2012 nous allons revoir nos amis polonais. Gageons que le Président MUSIELAK Andrzej et son équipe nous prépareront un programme qui j'en suis certain, restera INOUBLIABLE.

Le jumelage, c'est :



Gérard JIRIK

Harmonie Espérance

Une très ancienne association qui est présidée par M. François BESANÇON depuis 28 ans.



La direction de l'orchestre est assurée par M. Christophe LOUAIL. L'harmonie se compose de 31 musiciens (bois, cuivres, percussions) et les répétitions ont lieu le mardi de 19h30 à 21 heures au 1^{er}

Renseignements : M. BESANÇON François - Tél. 02.31.90.81.98

M. LOUAIL Christophe - Tél. 06.86.44.91.25

christophelouail@orange.fr



Prochaines prestations :

7 janvier 2012 - 20h30 - MÉZIDON, salle polyvalente : concert

Harmonie, chorale de POTIGNY

28 janvier 2012 - 20h30 - POTIGNY, salle omnisports : concert

Harmonie, chorales de POTIGNY et de THAON

Chorale

Témoignage d'un choriste :Serge GAUTHIER

La trentaine de choristes de la Chorale Espérance pratiquent le chant chorale pour mettre en harmonie leur voix, leur esprit et leur cœur. C'est toute l'exigence que leur chef de chœur, Nathalie LOUAIL, leur demande. Nathalie enseigne des techniques vocales sans imposer le solfège. Son programme, riche et varié, se compose de musique sacrée (chants religieux, de Noël, de Gospel...) mais aussi de musique profane (films, dessins animés, folk Song, variété française et étrangère, canons...).

La Chorale se produit dans les églises (mariages, cérémonies...), les salles des fêtes, la rue (Fête de la Musique) et accompagne l'Harmonie de POTIGNY sous la baguette de Christophe LOUAIL. Cet ensemble vocal et musical sublime les concerts dans le Pays de FALAISE et la région (ex. : le 26/11/11 pour le Téléthon à ARGENCES, le 03/12/11 à la messe de la Sainte Barbe à POTIGNY...).

Vous aimez chanter. N'hésitez plus, ***rejoignez notre belle chorale Espérance de POTIGNY*** où bonne humeur et convivialité riment avec plaisir. Répétitions :



La MJC

La MJC propose un large choix d'activités pour le secteur enfance, jeunesse et adulte.

⇒ L'Accueil Collectifs de Mineurs est ouvert toute l'année, chaque mercredi et pendant les vacances scolaires. Les Enfants ou Jeunes sont accueillis à partir de 8h00 et jusqu'à 18h00 avec possibilité de

- ♦ Atelier création (adultes) le lundi de 14h00 à 17h00
- ♦ Couture (adultes) le mercredi de 18h00 à 20h00
- ♦ Danse moderne (enfance et jeunesse) le lundi de 17h00 à 19h00
- ♦ Dentelle (adultes) le lundi de 18h00 à 20h00
- ♦ Echec (adultes et jeunesse) 2 vendredi par mois
- ♦ Foyer des anciens (adultes) le mardi de 14h00 à 17h00
- ♦ Gym (adultes) le lundi de 19h00 à 20h00 et le jeudi de 19h30 à 20h30



REMISE DES ÉQUIPEMENTS AUX FOOTBALLEURS DE L'ASPVCU À POTIGNY

L'AS Potigny-Villers Canivet-Ussy a reçu ses équipements début mai à la Mairie, ainsi que 18 places pour assister au match SM Caen-Montpellier du 15 mai. Tout cela dans la bonne humeur et la simplicité car l'ASPVCU n'est plus le grand club régional d'antan dont nous avons rapporté l'histoire exceptionnelle, élogieuse et vraiment peu ordinaire. Une bonne quarantaine d'années plus tard, Benoît Pucetti, le président, Mario Savonitto, et M.Thuault, vice-président, tentent de relancer un club revenu aux choses plus ordinaires. Mais avec 150 licenciés dont une centaine de jeunes, l'ASP n'est pas un "petit club"...

✓ Les "gueules rouges" 

Extrait du Magazine

"Allez Caen"



Autour du jeune Gabriel Antoine, joueur de Potigny lauréat du jeu-concours, M.Thuault (vice-président du club), Mario Savonitto, secrétaire, Pierre Leresteux, président de la Ligue et Roger Desheulles, secrétaire général, Gérard Kepa, maire-adjoint de Potigny, Daniel Gacoin, président du district du Calvados, Guy Bayard, conseiller général, M.Bonne, maire de Villers-Canivet, M.Kasprzyk, maire-adjoint d'Ussy, Jean-Pierre Blimo, France Bleu-Basse-Normandie et Maxime Lefranc (SM Caen-Teamsport). Que du beau monde !

Notait Daniel Garcoin, président du district.

Le vieux stade des Gueules Rouges a encore de l'allure, des tribunes très correctes, un club house et plusieurs terrains pour les jeunes. "J'ai bien noté que sur 150 licenciés, votre club compte une centaine de

Le Judo Club de Potigny

Une animation importante est organisée pour les jeunes judokas nés entre 2002 et 2007. Elle aura lieu à la Salle Omnisports/Dojo le samedi 21 janvier 2012 à partir de 13^h30.

Clubs invités : SOLIERS - BELLENGREVILLE -FALAISE - BRETTEVILLE SUR LAIZE - OUISTREHAM.

Venez nombreux les encourager.



Entrée gratuite pour les licenciés, 2 € pour les



Association pour le Don du Sang Bénévole de Soumont/Potigny

Présidente : Mme Chantal MARIE - Tél. 02.31.90.92.28

Secrétaire : Mme Sandrine LEMARIGNIER - Tél. 02.31.40.76.16



Calendrier des prélèvements en 2012

Sang total et quelques plasmas :

Mardi 31 janvier 2012

Mardi 22 mai 2012

Mardi 21 août 2012

Mardi 6 novembre 2012

Calendrier des manifestations

Galette des Rois le 8 janvier 2012

à la Salle du Suvez de POTIGNY

Loto le 6 octobre 2012

Salle des Fêtes de FONTAINE-LE-PIN

Fleurir Potigny



Bravo à
tous les



Le 2 novembre 2011, Salle des Mariages de la Mairie, Monsieur le Maire avait le plaisir de remettre les prix du concours des maisons fleuries.

Occasion de féliciter tous ceux qui contribuent à embellir la commune mais aussi félicitations aux membres qui s'investissent et encouragent les habitants à persévérer dans le fleurissement de leur propriété.

Une mention spéciale également pour le personnel communal qui chaque

Ce numéro de « Potigny infos » a été réalisé par la Commission Communication. Ont participé : M. KEPA Gérard, M. DEFENOILLERE Jean-Yves, M. SAUVEE Jean-Claude, Mme KISZKO Colette, Mme SOHIER Sylvie, M. NIEWIADOMSKI Rudy et Mme DOMOGALA Nathalie.
Saisie des textes et mise en page par Mme MARIE Catherine.

Ouverture du secrétariat de Mairie :
Lundi - Mercredi - Jeudi - Vendredi
de 9^h à 12^h15 et de 13^h15 à 16^h45
Fermé au public le Mardi
(sauf si jour férié dans la semaine)

**Potigny :
une belle
histoire !**

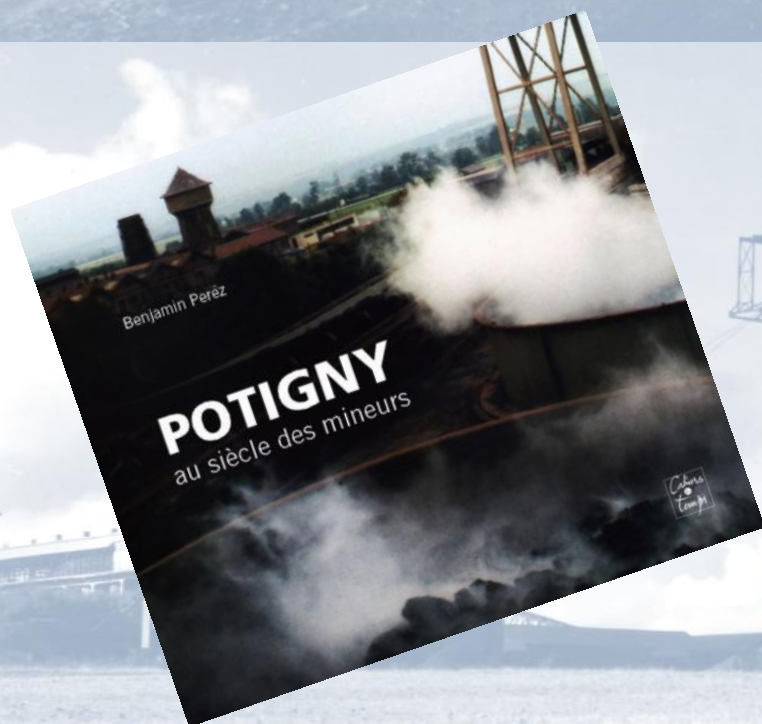
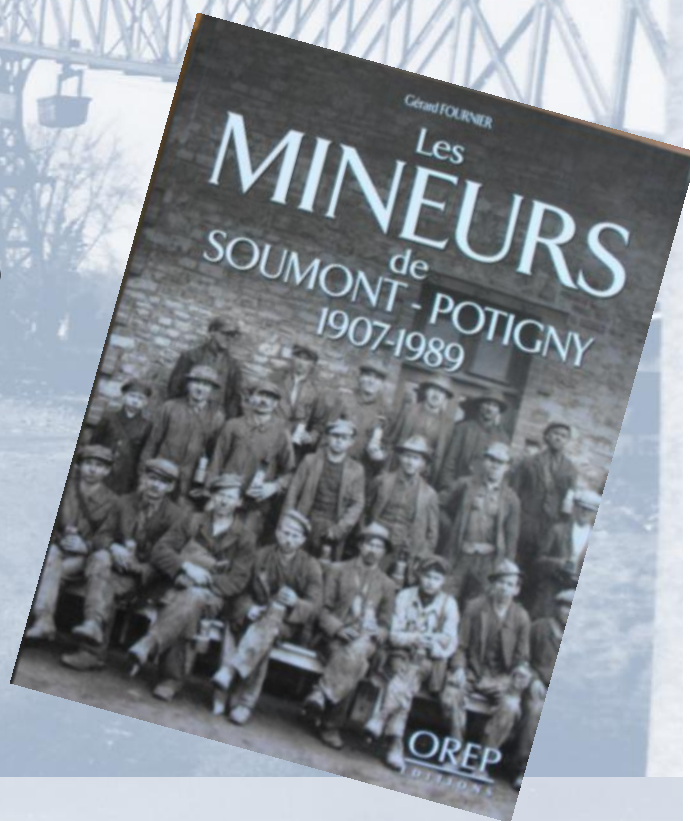

**Une belle idée
de cadeau
pour
vos fêtes !**

Les membres de la Commission Communication vous souhaitent une bonne lecture de ce bulletin et profitent de cette occasion pour vous souhaiter, à l'approche de la fin de l'année, de partager en famille d'agréables moments de joie. Joyeuses Fêtes de Noël et du Nouvel An !

A toutes et tous, nous vous adressons nos meilleurs vœux de santé et de bonheur pour la nouvelle année 2012.